

INFO BULLETIN

BENNINGBROEK

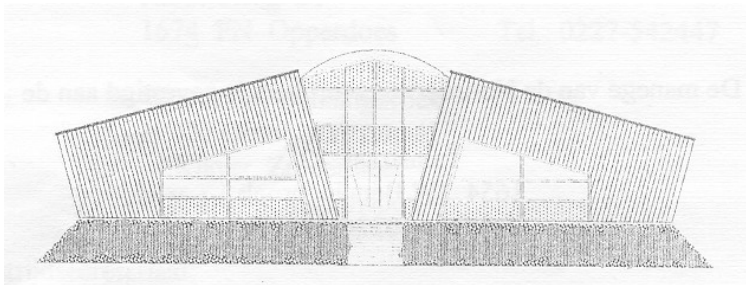

De Landelijke Rijvereniging, Ponyclub en Menclub

DE NOORDERKOGGENRUITERS



De Noorderkoggenruiters zijn ontstaan in 1996 uit een samengaan van

De Koggenruiters anno 1949

en

Aurora anno 1972

De manege van de Noorderkoggenruiters is gevestigd aan de

Tuinstraat 22
1654 JW Benningbroek
Telefoon: 0229 -591279

De manege heeft het Veiligheidscertificaat uitgegeven
door de Stichting Veilig Paardrijden

Bestuur:

Voorzitter: Dhr. Cees Rijpkema

Email ceesenthearijkema@hotmail.com

Vice voorzitter Steef Karels (onderhoud bakbodem/men instructeur vrijdag.

Email senjkarels@hetnet.nl telnr. 0610289214

Secretaris Manon Wassing (ledenadministratie)

Email m.wassing1@hotmail.com telnr.: 0611494508

Penningmeester Ruud Langedijk

Email ruudlangedijk@quicknet.nl telnr. 0227542447

Lid Roelof Kalsbeek (onderhoud vereniging)

Email r.kalsbeek@quicknet.nl

Lid Hetty de Groot (agenda bakbezetting , kantine inkopen)

Email hettydegroot@quicknet.nl telnr. 0229581707

Lid Theresa Boltendal (jeugd en kantine/schoonmaak diensten)

Email mt.boltendal@quicknet.nl telnr. 0620725899

Wat U verder moet weten:

Aanmeldingen en inlichtingen over de vereniging bij: Manon Wassing

Telefoon: 06-11494508 / email m.wassing1@hotmail.com

Website noorderkoggenruiters www.noorderkoggenruiters.nl

Opzeggingen/wijzigingen dienen schriftelijk voor 20 november binnen te zijn bij de secretaris van de vereniging. Afmeldingen na 20 november worden niet meer geaccepteerd en zullen de kosten voor het volgende kalenderjaar volledig in rekening worden gebracht

Wie kan er lid worden:

Iedereen, die in het bezit is of gebruik maakt van een pony of paard kan lid worden. Het is altijd toegestaan om maximaal twee lessen op proef mee te draaien. Neem dan wel vooraf contact op met de secretaris van de vereniging. Men wordt lid voor minimaal volledig 1 kalenderjaar.

Wat zijn de kosten in 2018?

Het lidmaatschap van de rijvereniging is opgebouwd uit verschillende posten, te weten:

- | | | |
|----|---|----------|
| 1. | Lidmaatschap vereniging basiscontributie | € 33,00 |
| 2. | Startpas lid (excl. kosten KNHS) | € 38,00 |
| 3. | Bakgeld ¹ rijdende leden, vanaf 18 jr. (incl. contributie) | € 217,00 |
| | Bakgeld ¹ jeugdleden tot 18 jr. (peildatum 1 jan.) | € 139,00 |
| | (incl. basis contributie) | |

Bak geld (baklidmaatschap kosten basis contributie +bak geld) geeft leden het recht om vrij te rijden in de manege. Men dient wel rekening te houden dat op bepaalde momenten de bak bezet kan zijn voor evenementen, wedstrijden, onderhoud, enz.

Afdrachten basisorganisatie KNHS zie website voor de kosten

<https://www.knhs.nl/kenniscentrum/over-knhs/lid-worden-van-de-knhs/>

KOSTEN 2018 LESSEN

- | | | |
|----|---|----------|
| 4. | a. Dressuur per jaar 1 les per week | € 195,00 |
| | b. Springen per jaar 3 lessen per maand | € 268,00 |
| | c. Mennen per jaar 1 les per week | € 195,00 |

¹

(lesgelden kunnen worden aangepast: de gemaakte leskosten worden omgeslagen over de deelnemers, bij deelname aan de lessen komen de baklidmaatkosten hierbij.

Wat zijn de plichten:

1. Ieder lid verplicht zich kennis te nemen en zich te houden aan de inhoud van het Manegereglement, zoals in deze info is gepubliceerd. Wijzigingen in het reglement worden aan de algemene ledenvergadering voorgelegd en gelden na instemming van de leden.
2. Ieder lid is verplicht mee te draaien in het rooster van de kantine en schoonmaakdiensten. Voor bak leden is dit max 4 x per jaar, voor startpasleden max 2 x per jaar. Niet nakomen wordt beboet met € 25,00 per keer. Voor de kantinedienst geldt de wettelijke regel, dat jongeren onder de 18 jaar niet achter de bar mogen. Het is de bedoeling dat een van de ouders/verzorgers het overneemt. Leden worden ingedeeld en via email hiervan op de hoogte gesteld Bij vragen info bij Theresa Boltendal.
3. Daarnaast kan een beroep op de leden worden gedaan voor onderhoud, grote schoonmaak en hulp bij wedstrijden en/of activiteiten.
4. De kantine/schoonmaakdiensten kunnen worden afgekocht a € 100,00 per jaar. Dit kan gemeld worden bij Manon Wassing

Lestijden (worden i.o.m. instructie, bestuur vastgesteld)

Ma. Avond:	19.15 – 21.15 uur Dressuur
Wo Avond	19.30 – 21.30 uur Dressuur
Do Avond	19.30 – 21.00 uur Springen
Vr. Avond	19.00 – 21.45 uur Mennen in beide bakken
Za Ochtend	10.30 – 11.30 uur Jeugd les (voor aspirant-leden)

Tevens is er tijdens het indoorseizoen op de donderdagmiddag en – avond, eenmaal in de 4 weken, een oefenspringparcours. Voorafgaande aanmelding is vereist. Aanmelden via wedstrijdplatform

Nadere informatie over het voorgaande kunt u nalezen op de website <http://www.noorderkoggenruiters.nl/>

In de hal bevindt zich een mededelingen bord, waarop activiteiten, wijzigingen in lestijden etc. worden gepubliceerd. Dit is ook na te lezen op de website en op facebook.

Manegereglement van de Noorderkoggenruiters:

Algemeen.

1. De manege staat primair ten dienste van de bij de rijvereniging aangesloten leden.
1. Onder aangesloten leden wordt onderscheid gemaakt tussen de diverse categorieën leden zoals vastgelegd in de statuten van de vereniging t.w.
 - rijdende leden
 - niet rijdende leden
- - startkaartleden
- donateurs
- **Alleen rijdende leden zijn gerechtigd om vrij te rijden in de manege. Hiertoe kunnen zij beschikken over een sleutel om in de manege te komen. Voor deze sleutel betalen zij een statiegeld van € 10,=. Bij opzegging van het baklidmaatschap dient sleutel aan het eind van het kalenderjaar te worden ingeleverd en zal het statiegeld worden terugbetaald.**
- **De sleutel van de manege is een persoonlijke sleutel. Het is niet toegestaan deze sleutel ter beschikking te stellen aan derden, zodat zij gebruik kunnen maken van de manege en de daarin aanwezige faciliteiten.**
- Rijdende leden die beschikken over meer dan één paard/pony/span kunnen tot maximaal twee paarden/pony's/spannen zonder voorafgaande toestemming van het bestuur in de daarvoor bestemde uren deelnemen aan de lessen resp. gebruik maken van de mogelijkheid tot vrij rijden.
- Rijdende leden die met meer dan genoemde twee paarden/pony's/spannen willen deelnemen aan de lessen resp. gebruik willen maken van vrij rijden, dienen hierover in overleg te treden met het bestuur van de vereniging over het gebruik van de manege.
- Het gebruik van de manege door rijdende leden met het oogmerk van commercieel handelen in de zin van:
 - training paarden/pony's/spannen voor de handel
 - aanrijden paarden/pony's/spannen voor derden
 - trainen paarden/pony's/spannen voor derden (niet leden)

wordt gezien als een activiteit die buiten de vereniging staat en kan slechts plaats vinden na voorafgaande toestemming van het bestuur van de vereniging. Hiertoe kan worden overgegaan, waarbij de vereniging een vergoeding voor het gebruik van de manege zal vaststellen. Deze vorm van verhuur kan slechts plaats vinden binnen een tijdsschema (lessen, wedstrijden en evenementen) dat jaarlijks wordt vastgesteld door de vereniging en ter goedkeuring is voorgelegd aan Algemene Leden Vergadering.

- Het vrij rijden van de leden onder begeleiding van een privé instructeur is toegestaan. De rij bak is tijdens die privé instructie echter gewoon toegankelijk voor de andere rijdende leden.
- Alle paarden/pony's dienen geënt te zijn in overeenstemming met de KNHS richtlijnen alvorens zij in de manege worden toegelaten.
- Bij gebruik van de manege buiten de uren dat de foyer is geopend, dient het laatst vertrekkende lid zorg te dragen voor het uitdoen van de bakverlichting alsmede voor het correct afsluiten van de manege bij het verlaten hiervan. Alcoholgebruik voor of tijdens het rijden is niet toegestaan.
- Toeschouwers dienen zicht rustig te gedragen en mogen zich niet met de gang van zaken tijdens de les bemoeien.
- Niet rennen en schreeuwen op stal.
- In de manege en de kantine mag niet worden gerookt.
- Aanwijzingen van de manege medewerkers, instructeurs en vrijwilligers dienen door iedereen te worden opgevolgd

*Gebruik rij bak. (opstalruimte, lessen, wedstrijden, vrij rijden)
Algemeen.*

- Het is niet toegestaan om paarden en pony's los te laten lopen in de rij bak.
- **Longeren is alleen toegestaan na overleg met de ruiters/amazones die op dat moment in de rij bak aanwezig zijn. Bij longeren dient men de rij bak gelijkmatig te gebruiken. Bij drie ruiters in de rijbaan (bak 1) mag er niet meer gelongeerd worden. Indien de veiligheid van de rijdende leden in gevaar komt door het te longeren paard, moet het longeren gestaakt worden, indien de rijdende leden hier om vragen.** Longeren in de eb en vloed bak is verboden.
- De stalling naast de rij bak dient door de ruiters/amazones bij het verlaten te worden schoongemaakt. Mest in de rij bak (ook op de

parkeerplaats) dient in de daarvoor bestemde kruiwagen te worden geschept en eventuele andere rommel opgeruimd. Volle kruiwagens kunnen worden geleegd in de aanhangwagen buiten bij de rij hal.

- Bij het gebruiken van hindernis materiaal dient dit materiaal na afloop te worden opgeborgen op de daarvoor bestemde plaatsen.

Opstalruimte/Opzadelruimte

- De stalling van men wagens is alleen toegestaan na overleg met het bestuur en dan alleen op de daarvoor aangewezen plaats.
- Het is niet toegestaan om paarden en pony's in de opstalruimte te voeren.
- De ruiter dient onmiddellijk mest en haren ten gevolge van borstelactiviteiten op te ruimen.

Lessen.

- Bij het gebruik van de manege gaat ten allen tijden het gebruik voor verenigingslessen voor zoals vastgesteld bij aanvang van het verenigingsjaar ten opzichte van het vrije gebruik door rijdende leden.
- Indien er in één rij bak verenigingsinstructie plaatsvindt, dan is de tweede rij bak beschikbaar voor vrij rijden. Bij gebruik van vrij rijden dient echter rekening te worden gehouden met combinaties die inrijden ter voorbereiding op de les resp. die uitstappen na het volgen van de les.
- Voor aanvang van de men lessen is (zijn) de rij bak(ken) gedurende 2 uur voor de les niet beschikbaar in verband met prepareren van de bodem.
- Nieuwe leden mogen minimaal twee keer proeflessen volgen

Wedstrijden.

- Wanneer de manege is geprepareerd voor een wedstrijd c.q. een evenement, dan zijn de rijbakken niet beschikbaar voor lessen en/of vrij rijden. De tijdstippen hiervoor worden vermeld op het mededelingen bord, website of facebook.
- Tijdens een wedstrijd is één rij bak beschikbaar voor het inrijden. Dit is slechts toegestaan voor deelnemers aan die wedstrijd rekening houdend met de starttijden zoals in het wedstrijdprogramma is vermeld. Vrij rijden door leden is dan ook niet toegestaan.

Veiligheid.

- Een ieder dient zich te houden aan de Huisregels en de Rijbaanregels die op diverse plaatsen in de accommodatie van de vereniging gepubliceerd zijn. Voornoemde regels kunnen door het bestuur gewijzigd worden.
- Bij brand en andere calamiteiten, dient de rij hal direct te worden ontruimd. Hiertoe dient gebruik te worden gemaakt van de vluchtroutes zoals aangegeven op de daarvoor bestemde borden en die van de noodverlichting.

HUISREGELS
VOOR RUITERS, MENNERS, VRIJWILLIGERS, EIGENAREN
VAN PAARDEN/PONY'S, BEZOEKERS EN
PUBLIEK

Ten behoeve van veiligheid en het paardrijplezier van ons allen kennen wij voor onze accommodatie een aantal huisregels. Wij rekenen op uw medewerking bij de naleving van deze regels.

Voor iedereen geldt:

- Een ieder dient zich in de accommodatie rustig te gedragen.
- Tijdens lessen en indien er anderszins ruiters/menners rijden, dient rond en in de nabijheid van de rijbanen rust te heersen.
- Behoudens de ruiters/menners die aan de lessen deelnemen, mag niemand zich met de gang van zaken in de lessen bemoeien.
- Er mag in de manege niet worden gerookt, behoudens op de door het bestuur aangewezen en gemarkeerde plaatsen
- Aanwijzingen van het bestuur, instructeurs en daartoe aangewezen vrijwilligers dienen door iedereen te worden opgevolgd.

Voor iedere ruiter en menner geldt:

- Tijdens het rijden in de accommodatie is de ruiter verplicht:
 1. gebruik te maken van een goed passend en veilig zadel met ruim zittende stijgbeugels. De stijgbeugels en de stijgbeugelriemen dienen vrij aan een scharnierende bevestigingshaak van het zadel te hangen. De bevestigingshaak dient een hoek van ongeveer 45 graden te hebben. Voor beoefenaren van de ruitersport geldt uitsluitend dat de stijgbeugels een vrije ruimte van tenminste 1 cm aan beide zijden van de voet moeten hebben.
 2. rijlaarzen of jodphurs te dragen, of stevige schoenen met een gladde doorlopende zool met hak en gladde bovenkant in combinatie met chaps. De schoenen moeten ruim in de stijgbeugels passen
 3. een goed passende veiligheidshelm, met gesloten kinband en voorzien van de CE en EN 1384-markering te dragen.
 4. de rijbaanregels in acht te nemen.

- Tijdens het rijden in de accommodatie is de menner verplicht:
1. gebruik te maken van:
 - een geschikt en veilig tuig;
 - een passend en veilig rijtuig dat voorzien is van:
 - goedwerkende remmen op de achteras, indien een rijtuig ongeremd is dient gereden te worden met tuigage voorzien van een goed passende broek.
 - een draaikrans/schamel die volledig onderdoor kan draaien (alleen bij vierwielige rytuigen)
 2. de rijbaanregels in acht te nemen.
 - Ruiters en menners is het tijdens het rijden in/op de accommodatie niet toegestaan grote, uitstekende en/of loshangende sieraden en losse kleding te dragen
 - Alcoholgebruik voor of tijdens het paardrijden/mennen is niet toegestaan.

Voor de opzadelruimtes geldt:

- De opzadelruimtes dienen leeg te zijn. Kruiwagens, emmers, voer, harnachement e.d. mogen niet in de opzadelruimtes staan/hangen met uitzondering van de speciaal daarvoor bestemde ruimten/plaatsen.
- Er mag in de opzadelruimtes niet worden gerookt.

Klachtenprocedure Veiligheid:

- De Vereniging heeft een Klachtenprocedure Veiligheid. Deze is opgenomen in het Huishoudelijk Reglement van de Vereniging en is verkrijgbaar bij het bestuur.